ВСЕБЕЛОРУССКОМУ СЛЕТУ ЮНЫХ УДАРНИКОВ ОБОРОНЫ — ПРИВЕТ!

ЦЕНА 3 коп.

Пролетарии всех стран, соединяйтесь!
К борьбе за рабочее дело, будь готов!

ПИОНЕРСКАЯ ПРАВДА

Орган ЦК и МК ВЛКСМ 28 июля 1934 г., № 96 (1395).

2. Всесоюзная БИБЛИОТЕКА имени В. И. ЛЕНИНА

РЕВОЛЮЦИОННЫЙ ДОЛГ!

Пионерам Советской Белоруссии — делегатам слета **«юных ударников обороны»** — горячий товарищеский привет!

ДЕЛЕГАТЫ!

Вернетесь со слета — вовлеките в оборонные кружки всех товарищей, передайте им свое уменье строить авиомодели, педальные автомобили, свое уменье метко стрелять, налаживать телефонную и радиосвязь, подавать помощь, дрессировать собак, водить почтовых голубей.

В этот день, когда враг протянет свои лапы на нашу любимую родину, революционный долг каждого пионера и пионерки — быть готовым вместе с отцами и братьями дать врагу страны Советов сокрушительный отпор.

Пионер к обороне СССР — будь готов!

ЦЕНТРАЛЬНОЕ БЮРО ЮНЫХ ПИОНЕРОВ.

„Тебе дадут ружье. Бери его и учись хорошенько военному делу".

ЛЕНИН.

„Вырастить новое поколение рабочих — здоровых и жизнерадостных, способных поднять могущество советской страны на должную высоту и защищать ее грудью от покушений со стороны врагов".

СТАЛИН.

НАС МИЛЛИОНЫ ЮНЫХ, СМЕЛЫХ!

Пионерки Москвы стройными колоннами прошли перед старшими товарищами в день 24 июля на всемосковском параде физкультурников. Шаги и песни звонче стали. Движения четки и тверды. Мы за тобой, великий СТАЛИН, идем вперед, сомкнув ряды.

ПО ПЕРВОМУ ЗОВУ

— Тише. Не бросай... Осторожно клади, — шептал **Лючин.**

Из леса один за другим тащили ребята охапки хвороста...

— Зажигай!

Вспыхнули тонкие прутья. Гора хвороста превратилась в огненную гору.

Через несколько минут на луг, освещенный костром, спустились самолеты...

Лючин стоял рядом с командиром авиозвена и указывал туда, где был расположен город.

В ту же ночь красные вошли в Гарм.

Банда афганского басмача **Бачи-Сакао** — слуги английских капиталистов, захвативших в 1929 году наш пограничный город Гарм — была разбита и изгнана за пределы Советского Таджикистана.

Боевым помощником Красной армии были гармские пионеры. Лючин и его звено, несмотря на угрожающую им в случае поимки смерть, по-пионерски выполнили свой долг перед Советской страной. **Они по заданию партийного и комсомольского комитетов тайком выбрались из города и на лугах с удобной площадкой для посадки самолетов разожгли сигнальные костры.**

*

Завтра в **Минске,** в столице **Советской Белоруссии,** открывается всебелоруссий слет «юных ударников обороны».

Когда фанфары известят торжественное начало слета, делегаты его пройдут перед трибуной старших товарищей.

С винтовкой пройдет «юный ворошиловский стрелок» — пионер **Курлянд,** из Витебского района.

Пронесет свою авиомодель будущий красный летчик — оршанский пионер **Струцинский.**

Над нами просинь
Неба полуденного,
Румяный свет
Струится нам в лицо.
Мы — армия ребят
многомиллионная,
Резерв отважных
ленинских бойцов.

В колонне с повязками Красного креста мы увидим пионерку **Шейдельман** — лучшую юную санитарку Борисовского района.

На своем педальном автомобиле проедет **Каран Айзик** — пионер Бобруйского района.

В торжественном марше продемонстрируют юные связисты, юные химики, юные кавалеристы.

И своим салютом старшим они дадут клятву хорошо учиться в школе, день за днем овладевать знаниями военного дела, физически себя закалять, **по первому зову партии, комсомола, советского правительства явиться для выполнения их боевых поручений.**

И мы уверены, что юные ленинцы Белоруссии свой долг перед страной выполнят, как выполнило его в сложной, опасной обстановке пионерское звено **Лючина,** из города Гарма.

Любому, кто протянет свою хищническую лапу на земли, цветущие под красным знаменем Октября, будет нанесен мощный удар всех трех поколений великого Союза. Смело, без страха, вместе со своими отцами и братьями выйдет против врага страны Советов и армия красногалстучников.

Ни одного вершка нашей советской земли не отдадим врагу, хотя бы для этого пришлось отдать свою юную жизнь, как отдали ее, охраняя социалистическое добро от врагов нашей родины, и **Павлик Морозов,** и **Коля Мяготин,** и **Жерж Сосновский** — один из боевых пионеров Советской Белоруссии.

ЮНЫЕ ПИОНЕРЫ! ИЗУЧАЙТЕ ВОЕННОЕ ДЕЛО! Будьте готовы к обороне великой родины трудящихся всего мира!

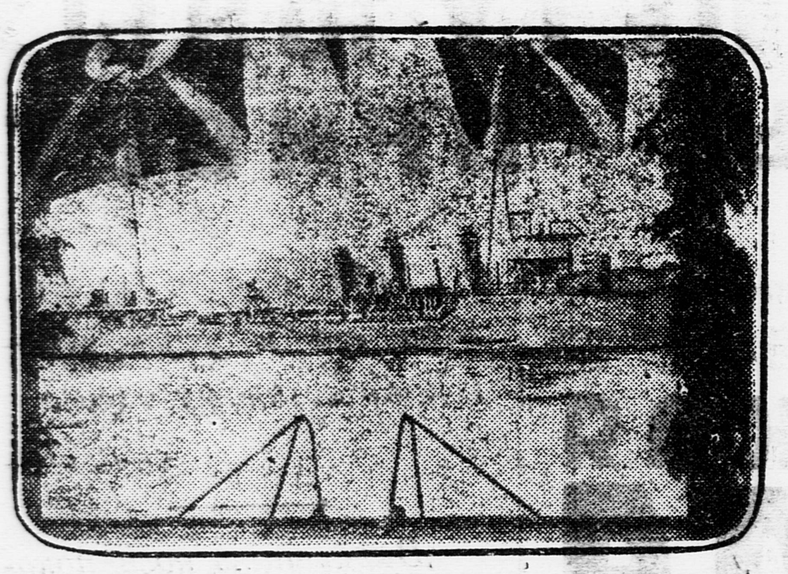

24 июля в Ленинград прибыл отряд польских военных кораблей под командой контр-адмирала Унрук. На снимке: польский миноносец «Буря» на реке Неве в Ленинграде.

Песня о Тельмане

В тревоге
О Тельмане
Сердце стучит...
Упрямый тюремщик
Вождя сторожит.
И рожь зеленеет,
И липы цветут...
В полях
И на фабриках
Тельмана ждут.

И тянутся тысячи
Нитей к нему
В глухую,
Немую
И злую
Тюрьму.
Не видит он
Солнца,
Не видит
Друзей,
И в камеру мрак
Наплывает сильней.
Уходят недели,
Мелькают часы...
И буря качает
Стальные весы.
Фашистская гиря
На чаше одной,
Любовь миллионов
К вождю — на другой.
И в небе полночном
Звезда за звездой
Пылает и гаснет
Во тьме голубой.

Тревога,
Тревога —
Бьет в сердце
Крылом.
Тюремщик смеется
Над пленным орлом.
...Свободу — герою,
Неволе — конец!
Да здравствует Тельман —
Железный боец!

ПАВЕЛ АРСКИЙ.

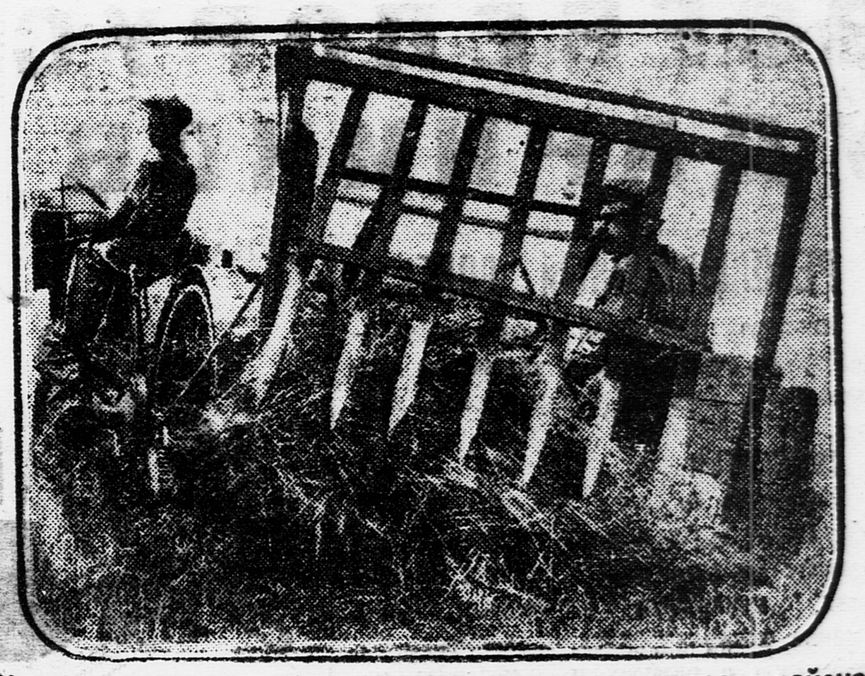

Успешно проходит уборка нового урожая в южных районах СССР.

За рубежом

Кровавые события в Австрии

Вена снова переживает тревожные дни. В городе об'явлено осадное положение, на перекрестках улиц стоят пулеметы, раздается стрельба, слышны взрывы гранат. Вена наводнена войсками.

Группа австрийских национал-социалистов сделала попытку совершить государственный переворот и захватить власть.

Началось это с того, что 25 июля по радио было передано сообщение: **«Правительство ушло в отставку, и Антон Ринтелэн** (австрийский посланник в Риме) **взял в руки власть».** После этого радиостанция внезапно прекратила передачу.

В Вене немедленно было об'явлено **осадное положение,** войска приведены в боевую готовность.

Правительственные войска и полиция начали обстрелы радиостанции, которую захватили национал-социалисты. Перестрелка продолжалась в течение трех часов.

Крупные столкновения национал-социалистских отрядов с правительственными войсками состоялись в других районах города. Одновременно большая группа вооруженных людей захватила правительственное здание, где находились Дольфус, Фей, Карвинский и другие члены правительства. Все они были захвачены в плен. При аресте **Дольфус** оказал сопротивление. Началась перестрелка. Через несколько часов **Дольфус скончался от ран.**

Помещение совета министров было окружено войсками. После длительной перестрелки войска снова заняли правительственное здание.

Из Вены волнения перекинулись в другие города Австрии.

Вся Австрия снова напоминает военный лагерь...

★

Вешатель австрийских рабочих Дольфус, подавивший в феврале рабочее восстание в Вене, убит. Он убит своими же соратниками по классу, которые стремились сами стать у власти.

Австрийские национал-социалисты, пытавшиеся захватить власть, **являются агентурой германского фашизма,** который стремится присоединить Австрию к Германии и тем самым усилить свои позиции в подготовляемой фашистами войне.

И если тем австрийским фашистам, которые желают союзничать с фашистами Германии, не удалось захватить власть, это не значит, что те, кто находится сейчас у власти, против войны. Дело все в том, что **правительство Дольфуса — Штаремберга за союз с фашистами Италии.**

А то, что это так, подтверждается фактом стягивания итальянских войск к австрийской границе, готовых выступить на помощь австрийскому правительству по первому его зову.

А это значит, что в центре Европы начнутся крупные военные столкновения.

По СССР

Кулаки избили пионера-дозорника Пашу Сивко

В Ольховском районе Сталинградского края, зверски избит бывшим белогвардейцем Синицким пионер-дозорник **Сивко Паша,** 11 лет, задержавший сына Синицкого, укравшего колхозный хлеб. Преступник арестован. В район выехала бригада организационного бюро ЦК ВЛКСМ, газет «Дети Октября» и «Молодого ленинца».

Пионерия Ольховского района отвечает на вылазку классового врага усиленной охраной хлеба и шефством над молодняком.

Звено Паши Сивко в один день 24 июля задержало двух воров. Пионеры коммуны «Осназ» собрали колосья с площади в 18 га.

БЕЗРУЧЕНКО.

★

За героический поступок в поимке вора колхозного хлеба Центральное бюро юных пионеров премирует Пашу Сивко поездкой в «Артек» в числе «200».

Заместитель председателя Центрального бюро **В. АРХИПОВ.**

Жорж Сосновский

Жорж Сосновский был лучшим пионером в отряде. В школе он был председателем учкома. Он одинаково любил и учебу и работу в отряде.

Когда Жорж окончил школу, ему, как лучшему пионеру — шефу колхозного молодняка, правление предложило почетную и ответственную работу — пасти телят. Жорж согласился.

Жорж принял небольшое колхозное стадо в 7 телят. Телята стали быстро поправляться...

★

Но вот 29 мая Жорж угнал телят и больше в колхоз не вернулся.

★

Труп Жоржа нашли только на четвертый день. Кто же они, эти воры, бандиты? Сын кулака — Андрусович и сын расстрелянного бандита-погромщика — Кажан. Пришли они за 40 километров из деревни Багун.

Судила воров-бандитов выездная сессия Верховного суда БССР. На имя суда поступило много писем от пионеров, колхозников и рабочих Белоруссии. Все они требовали: за смерть лучшего пионера-колхозника Жоржа Сосновского **кулаков-убийц расстрелять.**

В тот же день, после вынесения приговора о расстреле, в местечке Лельчицах собрался слет лучших пастухов района.

А. ЯКИМОВИЧ.

БССР, колхоз имени Войкова.

ИЗ БИОГРАФИИ НАШЕЙ СТРАНЫ

Игарка

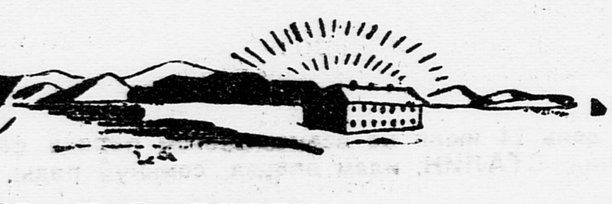

ГОРОД НА 67-й ПАРАЛЛЕЛИ

Несколько лет назад здесь была мерзлая тундра. Ветер с севера доносил холодное дыхание Ледовитого океана, угрюмый Енисей катил к морю свои полные воды. И лишь изредка, мимо небольшого становища, на берегу реки проходили кочующие ненцы, да на реке плавала лодка одинокого рыбака.

Сейчас здесь в Заполярье, на 67-й параллели северной широты, вырос большой новый город. Этот город полностью построен в большевистскую пятилетку.

В 1927 году капитан **Очередько** открыл проток, по которому в Енисей могли проходить большие морские суда. Было решено построить в Игарке морской порт. В 1929 году в июне приехала первая партия строителей. Сейчас в Игарке 20 тысяч жителей, и этот город известен на весь мир.

С осени, как только выпадает первый снег в верховьях Енисея, на берегах быстрой Ангары стучат топоры лесорубов. Весной, пока еще не вскрылись реки, бревна укладываются в большие плоты. Вскрываются реки, и плоты плывут вниз по Енисею. Они плывут в Игарку.

И как только Карское море освобождается от льда, в Игарку, в наш северный морской порт, приходят корабли из разных стран мира: из Америки, Италии, Англии.

Здесь на корабли грузится великолепный сибирский лес и отправляется за границу.

Через Игарку идут в Советский союз большие партии импортных грузов (машины, станки). В Игарке — конечный пункт судов ежегодной Карской экспедиции.

Но Игарка знаменита не только как крупный центр крайнего Севера. Игарка становится в один ряд с такими известными городами, как Мурманск и Архангельск.

В течение пяти лет здесь на скалистой тундре был построен большой промышленный город. В Игарке полным ходом работают три мощных лесозавода, две электростанции, графито-обогатительная станция, консервные заводы, строятся постоянные причалы для морских судов.

Город растет необычайно быстро. Прямые улицы Игарки освещены электричеством, радиорупоры передают музыкальные концерты из Москвы. На главной улице блистают свежестью новые здания почтамта, клуба, театра, радиостанции, школы. В Игарке выходит своя газета — **«Северный рабочий»,** имеется телефон. Игарка — передовой культурный центр крайнего Севера, несмотря на то, что она отстоит от ближайшей железнодорожной станции **на 2.000 километров.**

Душой и организатором строительства Игарки был опытный советский полярник **Борис Лавров.**

Под его командованием не раз проходили суда экспедиции забитое льдами Карское море. В 1933 году Лавров был начальником Ленского каравана. Хорошо прошла и зимовка судов у острова Самуила, которую возглавлял Лавров.

Президиум ЦИК СССР, отмечая заслуги товарища Лаврова в строительстве заполярного города Игарки, его борьбу за освоение Арктики, наградил Лаврова **орденом Ленина.**

Почти круглый год Игарка связана с Иркутском регулярной авиолинией. Последние два года на линии Красноярск — Игарка летал герой Советского союза летчик **Молоков.**

У Игарки блестящее будущее. Север Сибири богат графитом, золотом, медью, богатые лесные массивы тянутся на сотни километров во все стороны от долины Енисея. Около Норильска обнаружены богатые залежи угля. Уголь Норильска значительно лучше знаменитого кардифского угля (Англия).

***

...Настойчивостью большевиков на крайнем севере Сибирского побережья создан большой промышленный город. Этому городу 20 июля исполнилось 5 лет.

Так создаются и растут новые города в нашей стране.

Б. Б.

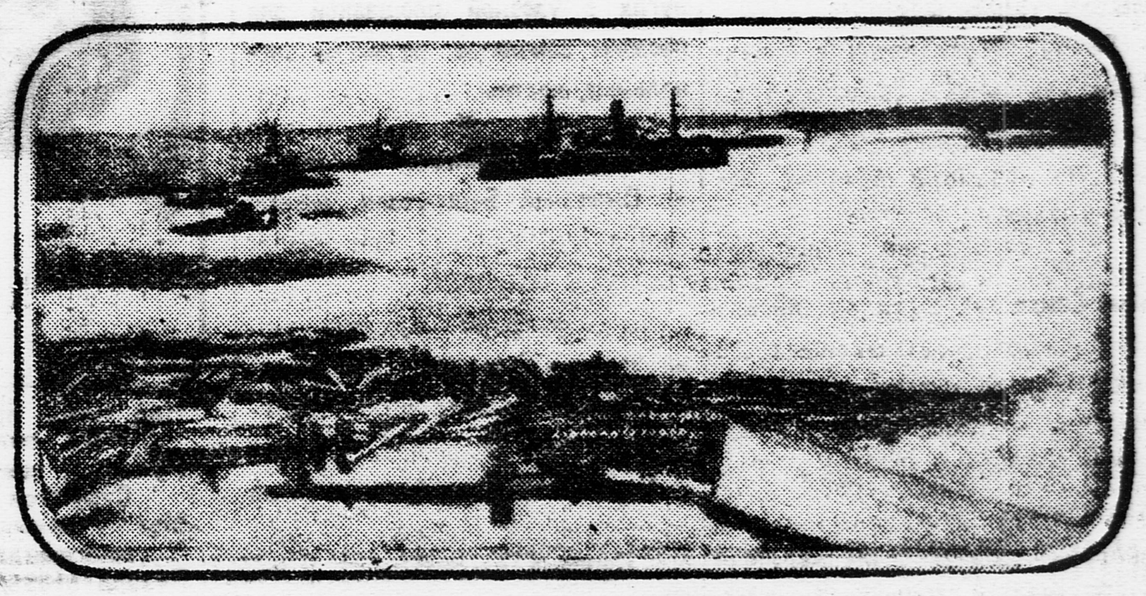

Морские лесовозы в Игарке.

САМОЛЕТ „ПИОНЕРСКАЯ ПРАВДА" ВЫЛЕТЕЛ НА СЕВЕРНЫЙ КАВКАЗ

Вчера самолет **«Пионерская правда»**, пилотируемый заслуженным летчиком товарищем **Найденовым**, вылетел на **Северный Кавказ**. На борту самолета — специальный корреспондент «Пионерской правды» **Лев Поспелов.**

Самолет направляется к пионерам совхозов **Северного Кавказа.** Цель полета — помощь ребятам **совхозов** в подготовке к XX МЮД: встреча нового учебного года, организация ребят на сдачу норм на значок **«Будь готов к труду и обороне»** и **«Юный ворошиловский стрелок»**, организация кружков авиомоделистов и юных автодоровцев, изучение опыта работы отрядов по охране урожая и шефству над молодняком.

Самолет пробудет в крае две недели.

5 АВГУСТА — ВСЕСОЮЗНЫЙ СЛЕТ АВИОМОДЕЛИСТОВ

24 июля в аэропорту состоялись состязания авиомоделистов. В состязаниях участвовали 45 ребят — лучших авиомоделистов **Днепропетровской** области.

Фюзеляжная модель скоростного самолета **Павлуши Маркова** пролетела за 5 секунд 75 метров. Хорошие показатели дали модели **Левы Жиринского** (Днепропетровск) и **Отто Крихмера** (Запорожье).

После состязаний летчики катали лучших авиомоделистов на самолетах.

Недостатком состязаний нужно признать отсутствие на слете **девочек и ребят из колхоза.** **ГРЕБШТЕЙН.**

ОТ РЕДАКЦИИ:

В связи с телеграммой нашего спецкора мы обратились в Центральный совет Осоавиахима.

На места даны указания о привлечении к участию в слетах девочек и колхозных ребят-авиомоделистов.

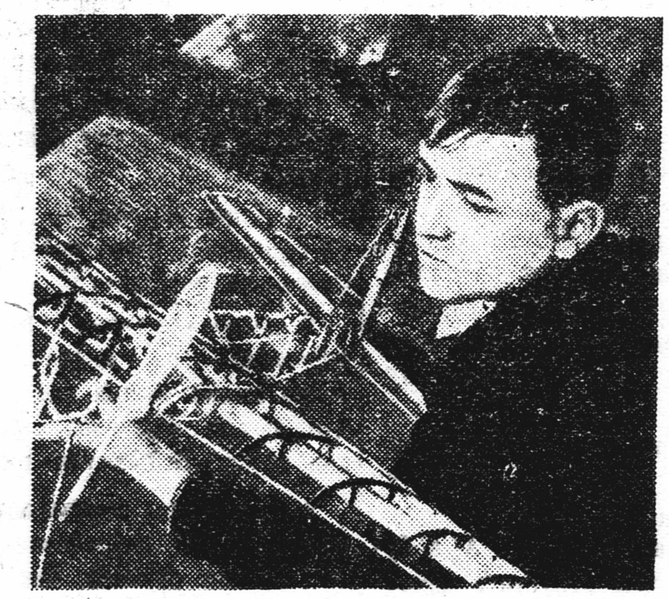

5 АВГУСТА — ВСЕСОЮЗНЫЙ СЛЕТ АВИОМОДЕЛИСТОВ

★ Вчера в **Первомайском** открылся слет юных авиомоделистов **Московской области.** В соревнованиях принимают участие больше 100 юных конструкторов из районов города и области.

★ Вчера начались первые испытания авиомоделей.

★ **17 июля** на областном слете юных авиомоделистов, в **Киеве,** модель планера, сконструированная **Павлюченко,** пролетела 1.200 метров. Это является новым всесоюзным рекордом для модели планера. Прежний всесоюзный рекорд был установлен в прошлом году тем же **Павлюченко.** Тогда его модель пролетела 800 метров. Мировой рекорд остается за авиомоделистом **Германии Гентчен** (8.850 метров).

★ 21 июля в **Казани** модель воздушного поезда (планер на буксире самолета), построенная **Титовым и Халиковым,** пролетела 207 метров, продержавшись в воздухе 47 минут.

Таким образом и по этому виду авиомодели установлен новый **всесоюзный** рекорд.

по адресу МАРУСИ РАБИНОВИЧ

10 августа ЦЕНТРАЛЬНЫЙ КОМИТЕТ КОМСОМОЛА созывает Всесоюзное совещание пионерских и комсомольских работников по вопросам пионерской работы.

Совещание заслушает и обсудит отчетные доклады руководителя МОСКОВСКОЙ пионерской организации, руководителя пионерской организации ЛЕНИНСКОГО района города Москвы, доклады вожатых фабрики «Трехгорка» и завода имени СТАЛИНА и отчетный доклад КИЕВСКОГО областного комитета комсомола о руководстве комсомольских организаций пионерским движением.

В постановлении ЦЕНТРАЛЬНОГО КОМИТЕТА КОМСОМОЛА о работе пионерского звена и отряда ЛЕТОМ сказано, что «ОСНОВНОЙ ЗАДАЧЕЙ РУКОВОДИТЕЛЕЙ ПИОНЕРОРГАНИЗАЦИЙ И ИНСТРУКТОРОВ ПО ПИОНЕРРАБОТЕ В ЛЕТНИЙ ПЕРИОД ДОЛЖНА ЯВИТЬСЯ ПОМОЩЬ В ОРГАНИЗАЦИИ ДОСУГА ДЕТЕЙ, СНАБЖЕНИЕ ЗВЕНЬЕВ, ОТРЯДОВ РАЗЛИЧНЫМ КУЛЬТИНВЕНТАРЕМ, ИГРАМИ, ОРГАНИЗАЦИЯ ИНТЕРЕСНЫХ МЕЖОТРЯДНЫХ МЕРОПРИЯТИЙ (ВОЕННЫЕ ИГРЫ, ПОХОДЫ, ВЫЕЗДЫ В ГОРОД, СОРЕВНОВАНИЯ ПО ИГРАМ, ФИЗКУЛЬТУРЕ И ДРУГИЕ) И УМЕЛОЕ РАСПРОСТРАНЕНИЕ ПОЛОЖИТЕЛЬНОГО ОПЫТА ОРГАНИЗАЦИИ ДОСУГА ДЕТЕЙ ПО ВСЕМ ОТРЯДАМ РАЙОНА. ПОЭТОМУ РУКОВОДИТЕЛЬ ПИОНЕРОРГАНИЗАЦИИ ВСЕ СВОЕ ВРЕМЯ ПРОВОДИТ В ОТРЯДАХ, ЗВЕНЬЯХ, ЛИЧНО НАБЛЮДАЯ И РУКОВОДЯ ИХ РАБОТОЙ».

Печатаемый сегодня материал о ЛЕНИНСКОМ районе города МОСКВЫ говорит о том, что это постановление руководителями пионеров ЛЕНИНСКОГО района не выполняется. Пионерские руководители этого района сами не работают с отрядами жактов.

Вот почему скучают ребята в большинстве жактовских отрядов ЛЕНИНСКОГО района.

Вот почему одна из вожатых района товарищ ЛАТЫНОВА, которой никто не помог наладить интересную работу в отряде, допустила ошибки: вместо того, чтобы вовлечь ребят в интересные, живые формы работы, она исключила тех, кто работой отряда недоволен.

В начале действие протекало на **Большой Полянке, дом № 50**, в том самом доме, где находится **Ленинский** райком комсомола, в той самой комнате, на которой висит устаревшая табличка **«Районное бюро пионеров».** Участвовал и в этом действии тот самый товарищ **Заборенко,** который является районным организатором пионеров Ленинского района, и та самая **Маруся Рабинович,** которая является инструктором по работе среди пионеров жакта.

Кстати о жактах и о пионерах.

В нашем присутствии между **Заборенко** и **Рабинович** произошел следующий разговор:

Заборенко: — Маруся, в каких там у тебя жактах отряды находятся?

Рабинович: (бойко) — Большая Серпуховка 31, Большая Серпуховка 46, Мытная 23, Мытная 52.

— А в каком из этих отрядов хорошо поставлена физкультурная работа? — спросили мы у **Заборенко.**

Заборенко посмотрел на Рабинович, Рабинович на Заборенко и ответил: «Это сразу сказать трудно. Надо сначала посмотреть».

— Может быть в каком-нибудь из этих отрядов хорошо поставлена оборонная работа. Ну, например, сдача норм на **«Юного ворошиловского стрелка».**

— Вряд ли, — сознается Заборенко,— и вообще надо прямо сказать, если вас интересует хороший опыт работы с пионерами, оставшимися в городе, то поищите его где-нибудь в другом месте. У нас в районе вы не найдете.

Но мы все-таки решили воспользоваться одним из Марусиных адресов.

★

Не трудно нам было разыскать **Большую Серпуховку,** 31, но гораздо трудней было обнаружить нам в этом жакте пионерский отряд. Однако, после долгих поисков, нам удалось разыскать вожатую отряда **Латынову Розу** и нескольких пионеров. Сидели они в маленькой комнате, отведенной для отряда домоуправлением и ждали... Ждали ребята **Анучину** из районного дома пионеров. Обещала она притти и повести ребят на экскурсию.

— Вот всегда так,— жалуются ребята,— пообещает притти и не приходит.

В ожидании Анучиной секретарь отряда **Селезнева Тоня** записывает что-то в отрядный дневник. Из дневника мы узнали, что никакой другой работы кроме экскурсий отряд не проводит да и на экскурсии-то ребята ходят очень редко.

Что делать кроме экскурсий — ни вожатая, ни ребята не знают.

В пионерской комнате висит плакат.

«Учись стрелять» — призывает он ребят. Но напрасно.

Никто ребят стрелять не учит. Они даже не знают о существовании значка **«Юный ворошиловский стрелок».** И ничего удивительного в этом нет. Никто из пионеров отряда не читает газет. Инструктор по работе с пионерами в жактах товарищ Рабинович даже ни разу не рассказывала и не беседовала об этом ни с вожатой отряда, ни с ребятами.

— О чем же беседовала с вами товарищ **Рабинович?** — спрашиваем мы ребят.

— Да, так придет, спросит «как дела» и уйдет.

От скуки, от нечего делать ребята в отряде шалят и хулиганят. В отряде ни волейбольных ни футбольных команд. Ребята ни с кем до сих пор не соревновались.

Для того, чтобы укрепить дисциплину в отряде, вожатая решила... исключать из пионеров. Из пионерских рядов исключена пионерка **Головкина.** «Думаем еще исключить, — говорит она, — Радюшкину».

Исключается Радюшкина за следующее «страшное» преступление. Она заявила вожатой: «На экскурсии с отрядом буду ходить, а так без дела приходить на сборы не желаю».

Для укрепления дисциплины в отряде **Латынова** применяет еще один «интересный метод». На экскурсию он берет ребят не по желанию, а по выбору, т. е. тех, кто себя, как она говорит, хорошо ведет. Таких в отряде из 35 человек набралось 15.

Если так пойдут дела и дальше, то следует ожидать, что в ближайшем будущем на экскурсию поедут не 15 человек, а 10, а потом 5 и, наконец, в один прекрасный день на экскурсию выедет **Латынова Роза** в единственном числе.

П. Г.

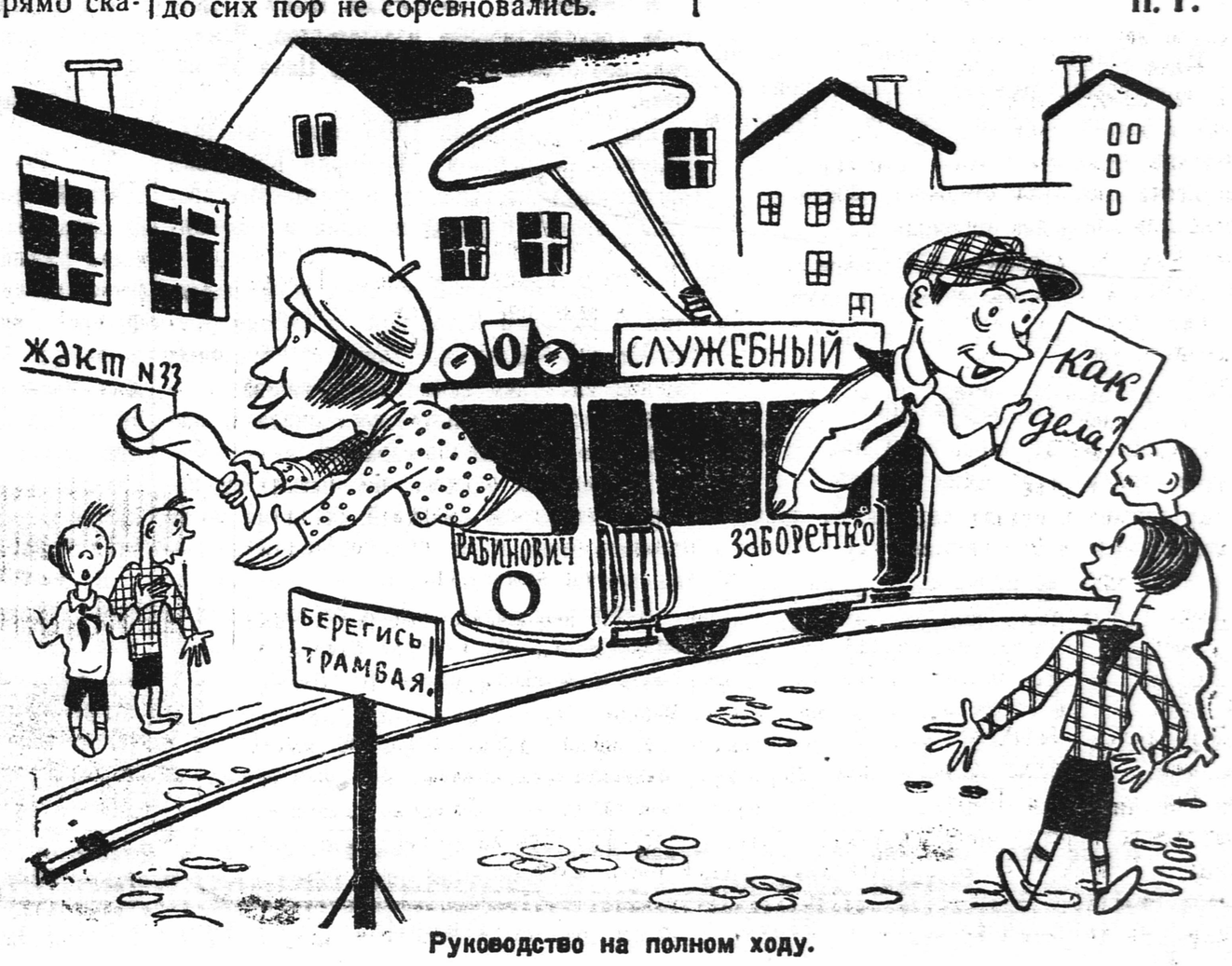

Руководство на полном ходу.

Петро-капитан

Н. ДИМИТРИЕВ

Из книги о Беломорстрое

Из вагонов вылезали неохотно. Под дощатый навес, изображающий станцию Тунгуда, медленно сгружали дорожный скарб, брезент для палаток... Вокруг расстилалась бескрайняя, занесенная снегом тайга. Ни птичьего крика, ни жилья человеческого.

— На смерть привезли нас, Петро, — сказал кулак из Самары, убийца председателя колхоза. Петро не ответил.

Чекист Шевченко глядел на этап. 1.000 отборных «отказчиков» *). Кулаки с Приднепровья, воры.

Тридцать стрелков военизированной охраны жались к железнодорожной насыпи.

Шевченко не был труслив, но на минуту растерялся. С этими людьми ему поручено отстраивать новую жизнь. Надо было чем-то зажечь их, а Шевченко, в прошлом матрос Черноморского флота, не владел красноречием.

— Ребята, — пробасил он, — вот что... — И осекся. Дальше нехватало слов. Речь не удавалась. Тогда он набрал в грудь воздуха и скомандовал:

— Пошли!

Но никто не тронулся с места. Воры мрачно смотрели исподлобья. Шевченко пошел вдоль строя. Полы шинели волочились по снегу, как крылья.

Меж соснами снег человеку по живот. Вороны кружат над вершинами. Но Шевченко не дает «скиснуть» созданному веселому настроению.

— А ну, ребята, пали костры.

И он первый ударил сосну топором под корень. Высокий ствол застонал, закачался. С веток посыпались снежные хлопья.

Запылали костры. Под огнем повисли чайники, набитые снегом. Появились палатки, одна, другая, третья.

Утром захотелось горячей пищи. Сухой паек приходил к концу. Уголовники отрядили трех стрелков и Петро-Капитана в соседнюю деревню, достать заимообразно котлы. Медленно, проваливаясь в сугробы, вышли они на дорогу.

По обе стороны лежал молчаливый лес. Снег кружил, полз, заметая санный тракт и придорожные кусты.

— Погоди, братаны, закурим, — сказал Капитан. И все четверо обмерзшими пальцами крутят козьи ножки. Ветер выбивает из газеты табак.

— Ничего, братаны, пойдем — обогреемся, — говорил Капитан. Он глядит на обветренные лица стрелков. Они — тоже из заключенных. Конечно, можно попытаться убежать. Но далеко не уйдешь: снег кругом. Да и неудобно перед товарищами... И вдруг он шепчет: «А Шевченко — деляга... настоящий чекист. Не продаст. Надо ему помочь»... И Петро решил отложить побег до другого, более подходящего случая.

Идут дальше. За прогалиной уже видны черные срубы деревни. Низкие, приземистые крыши занесены снегом. Стучат в первую избу.

Ветхая старуха открывает дверь.

— Что надобно, кормильцы?

— А мы, бабушка, пообогреемся —скажем, — и все четверо лезут в сени.

Старуха ставит на стол горшок с ухой. Раздает ложки.

— Откуда вы, кормильцы?

— Мы не здешние, воры мы, — отвечает стрелок и радостно гогочет.

Старуха от страха садится на лавку и молчит. Стрелки уплетают уху.

— А нет ли где котлов, чанов каких-либо? — И Петро показывает, какие нужны чаны — величиной со стол. Старуха мотает головой.

*) Отказчиками на Беломорстрое называли тех преступников, которые отказывались работать на стройке.

— Нет, кормильцы, — и вдруг вспоминает, — может быть, в пожарном депо достанете.

Стрелки пообопрелись. Пора уходить. Благодарят. Суют рубль. Старуха испуганно крестится. В Карелии с гостей деньги брать не принято.

Снова идут по снегу. Метель утихла. Хлопья на ветках блестят, как нафталин. За лесом, на равнине, две избы и сараи— депо. Дверь депо распахнута. Пожарный проверяет сбрую. В углу — новые чугунные котлы.

— Давно ли это добро у вас? — спрашивает Капитан.

— Да лет пять, а вам зачем?

Стрелки показывают бумажку. А в бумажке изложена просьба отпустить шестому боеучастку заимообразно несколько котлов. Под печатью подпись — Шевченко.

Пожарный зовет старшего. После долгих расспросов тот недоверчиво нацепляет очки, долго читает и, наконец, возвращает бумажку.

— Не дадим.

— Да они у вас зря лежат.

— Ничего, самим пригодятся.

Петро мигает стрелкам: «Поднажми, ребята». Тогда стрелки начинают размахивать винтовками и кричат:

— Запрягай лошадей... Отберем силой!

Начался шум. Пожарные кричат:

— Да что вы, товарищи, казенные вещи!

— Запрягай коней, — кричит Петро. — Там без еды на снегу сидят, а ты котлов жалеешь! Наваливай, дьявол!

Пожарные, кряхтя, наваливают на сани котлы и впрягают лошадей. Жаловаться некому.

— Давно бы так, — говорит Петро. — Не канючьте! Через месяц назад привезем. Счастливо оставаться.

В лагере радостно встретили. Котлы укрепили на кольях. Повар Белоручко вылил по три ведра воды в каждый. Два дюжих кашевара высыпали из мешков крупу. Вспыхнули дрова.

А в лесу шел несмолкаемый грохот. Трещал и падал подрубленный тысячелетний лес. Топоры стучали, как дятлы. Воры обрубали сучья, сдирали кору. Тесали бревна, выкладывали сруб: **беломорстроевцы** строили первый барак.

Через неделю—две от станции к лагерю протянулась утоптанная тропа. На снегу— двенадцать палаток и четыре свежесрубленных двухэтажных барака. Кузня. Клуб. Столовая. Конторка. Со станции Медвежья Гора (сокращенно — «Медгора») привезли трубы, кирпич. Задымились печки. Тогда котлы вернули пожарным. По вечерам в бараках затренькала балалайка.

Тысяча от'явленных лодырей работала с остервенением, словно позабыв, что они— отказчики.

К станции подходили эшелоны. Выгружали тачки, буры, лопаты. На окраине лагеря начали рыть первый котлован под шлюз. Мерзлый грунт не поддавался. Тогда из Медгоры поезд привез черные металлические банки. Их сгрузили на телеги и под конвоем подвезли к котловану. В банках—серый, как глина, порошок. Это—аммонал. В камне продолбили дыру. Инструктор с Медгоры насыпал порошок в отверстие, прикрепил шнур и поджог.

Тлеет шнурок. Люди бегут в разные стороны. И вдруг, охнув, взлетает валун. Пыль и осколки висят в воздухе и медленно, как туман, оседают вниз. В земле — глубокая впадина.

Этот способ работы чрезвычайно понравился. Особенно остались довольны воры. Через месяц из них создалась подрывная бригада, лучшая во всем Беломорстрое.

Петькин побег откладывается со дня на день. Подходящий случай все не подвертывался. Однажды к нему в барак пришел Шевченко.

— Вот что, Капитан, — предложил Шевченко, — сколоти-ка ты из уголовников ударную бригаду. Такую, знаешь... ну... лучшую на всем Беломорстрое.

Петька очень уважал Шевченко и потому после недолгих уговоров согласился.

Через неделю бригада работала на трассе. Побег откладывался. Бригада начала давать рекордные показатели. В лагерной газете **«Перековка»** про нее поместили две или три хвалебные заметки. После этого Петру, как бригадиру, бежать уже было совсем неудобно. Да и мысль о побеге потускнела и потеряла остроту. А тут нагрянули новые дела и знакомые.

С Медгоры пришло приглашение на слет. Тунгуда выделила Петра-Капитана. Он поехал в поезде вместе с начальником лагеря товарищем Шевченко. Папиросы дымят в зубах. Чекист и вор разговаривали, как два закадычных товарища. Разговор идет только о будущем — об улучшении работы, о нехватке бурового оборудования, о доставке газет, о недочетах лагеря. Прошлое забыто. Его словно не было.

Петро говорит, как будто он работал всю жизнь.

Потом он стоял на трибуне. Впереди — море человеческих голов, тысячи внимательных глаз.

— Так, товарищи, — заканчивает речь Капитан, — переделывая природу, мы переделываем себя. И отступлений быть не может, товарищи!

Рисунок ИНТЕЗАРОВА.

Котел взвалили на сани.

НОВЫЕ КНИГИ

КНИГА О КОТОВСКОМ

В. КАВЕРИН. «ВПЕРЕДИ ВСЕХ». Детское государственное издательство. Ленинградское отделение. 1934 год. Цена 35 копеек.

Еще до революции 1905 года семнадцатилетним мальчиком Григорий Котовский организовал выступление бессарабских крестьян против царской полиции и помещиков.

С неключительной смелостью и находчивостью юный Котовский со своими друзьями освобождал крестьян, арестованных за участие в восстании, обезоруживал конвойные команды. Котовского знала и любила вся трудовая Бессарабия.

Ни царская тюрьма, ни пытки, ни каторга, ни угроза смертной казни не могли сломить отваги и революционной непреклонности этого замечательного борца.

Котовский внушал страх своим врагам— помещикам и жандармам, даже когда находился за тюремной решоткой, в кандалах.

Дважды он бежал из тюрьмы, бежал с каторги. Препятствий для Котовского не существовало.

Когда началась гражданская война, Котовский собрал небольшой партизанский отряд и во главе его победоносно бился против белогвардейцев, поляков, гайдамацких банд.

Там, где нельзя было взять силой, Котовский брал хитростью. Так поймал он бандита Матюхина, атамана белогвардейского разбойничьего отряда. Котовский, переодевшись и выдав себя за полковника Фролова, приехал со своим отрядом прямо в лагерь бандитов. «Полковник» предложил Матюхину начать... совместную борьбу против красных. И тут же, на заседании бандитского «штаба», Котовский застрелил атамана Матюхина, а отважные красноармейцы-«котовцы» начисто разбили банду.

В. А. Каверин написал о жизни Котовского увлекательную книгу. Замечательные приключения красного героя описаны простым, ярким языком. И когда кончаешь книжку, становится жаль, что она такая тоненькая. О Котовском можно было бы написать больше.

Н. РЯСЕНЦЕВА.

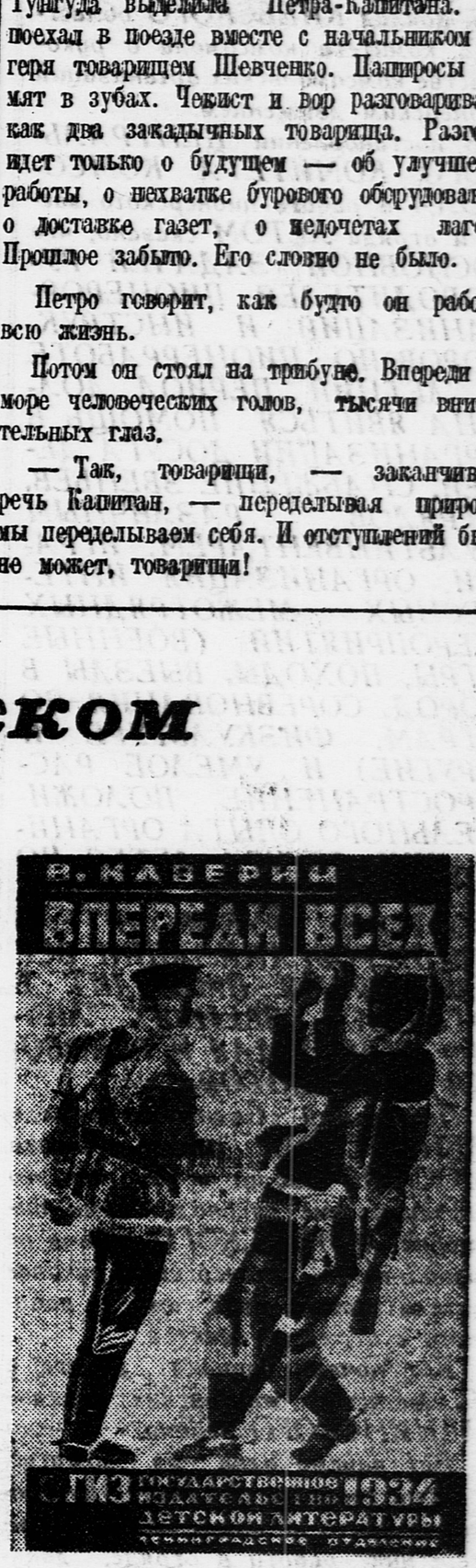

Адрес редакции: Москва, центр, Новая площадь, д. 10. Тел. 2-89-24, 1-35-64. Редакция принимает от 10 до 5 часов дня. Ответ. редактор А. ГУСЕВ.
Выходит через день. Подписная цена 1934 г.: на 1 месяц — 30 к., на 3 мес. — 90 к., на 6 мес. — 1 р. 80 к., на 12 мес. — 3 р. 60 к.

Уполномоченный Главлита В—92872. Типография газеты «Правда» имени Сталина. Изд. № 672.